



# Colegio Gimnasio Santo Rey

Aprobado por la Sec. de Educación. del Quindío Res. No. 1313 de Abril de 2.013

“Ciencia, Conocimiento y Vida

## CIRCULAR 04

Fecha: 4 de Marzo de 2021.

**Asuntos:** Inicio plan de Alternancia y regreso gradual, progresivo y seguro a nuestra institución.

Queridos Padres de Familia y /o Acudientes.

Reciban un afectuoso saludo en nombre de Nuestro Señor Jesús, el siguiente comunicado tiene como finalidad darles a conocer la secuencia operacional de los próximos días y actividades importantes del Colegio:

- 1) Para el colegio GIMNASIO SANTO REY es una satisfacción y alegría muy grande informarles, que una vez realizada la visita de Secretaría de educación y de la secretaria de salud, fue aprobado nuestro plan de alternancia y protocolos de bioseguridad, lo que significa que comenzaremos con el retorno gradual, progresivo y seguro de nuestros estudiantes.

Deben recordar que en las reuniones del 27 y 28 de enero se les informó que el primer grado en comenzar con la alternancia será grado once; el plan de trabajo en la modalidad de **PRESENCIALIDAD/VIRTUALIDAD (simultaneidad)** para todos los grados ya había sido aprobado, el pasado 26 de enero por la **SECRETARIA DE EDUCACIÓN MUNICIPAL**.

Recordemos que esta metodología tiene como eje fundamental la **SIMULTANEIDAD**. Quiere decir esto que, por ejemplo, mientras un docente está en el aula del colegio dictando una clase presencial a los pocos estudiantes que optaron por la alternancia, de esa misma clase están participando **en línea y en directo** los restantes estudiantes del grupo que están en sus casas, ya sea porque sus padres optaron exclusivamente por la virtualidad o porque habiendo optado por la alternancia, no les correspondía asistir presencialmente esa semana.

Quiere decir esto, que **TODOS LOS DÍAS** tendremos clases, PRESENCIALES y VIRTUALES, según el horario. Lo único que varía es que los estudiantes que optaron por la **ALTERNANCIA**, una semana la recibirán presencialmente y la semana siguiente las recibirán virtualmente, según los listados A y B, que se les estarán enviando. Pero **TODOS LOS DÍAS LOS ESTUDIANTES TENDRÁN CLASE conforme a los horarios establecidos**.

Horas de entrada y salida de estudiantes cumpliendo con los lineamientos del gobierno de evitar aglomeraciones (De lunes a jueves)

NIVELES	ENTRADA	SALIDA
Preescolar	7:45 A.M.	12:30 M.
Primaria	7:00 A.M.	1:00 P.M.
Secundaria	6:45 A.M.	2:00 P.M.
Media	6:30 A.M.	1:45 P.M.



# Colegio Gimnasio Santo Rey

Aprobado por la Sec. de Educación. del Quindío Res. No. 1313 de Abril de 2.013

“Ciencia, Conocimiento y Vida

Entrada y salida todos los viernes

<b>Preescolar</b>	7:45 A.M.	12:30 P.M.
<b>Primaria</b>	7:00 A.M.	12:45 P.M.
<b>Secundaria</b>	6:45 A.M.	1:10 P.M.
<b>Media</b>	6:30 A.M.	1:00 P.M.

Realizado los cálculos con los listados de los estudiantes de diferentes grados, que firmaron con sus padres el consentimiento informado para la alternancia, el volumen semanal de personas que tendremos circulando en la institución será 100 estudiantes y 15 personas entre docentes y administrativos, para un total promedio por semana de 115 miembros de la comunidad educativa.

El lunes 8 de marzo iniciaremos el proceso de alternancia con los estudiantes de grado TRANSICION.

El Jueves 11 de marzo iniciaremos el proceso de alternancia con los estudiantes de grado ONCE, el cual fue dividido en 2 subgrupos: A y B; los estudiantes que no están en los listados escogieron la modalidad virtual.

Dicha metodología será aplicada en todos los grados.

### **Distribución semanal de subgrupos grado once:**

Del 11 al 12 de marzo asiste al colegio el subgrupo B, al subgrupo A se le transmite desde el colegio.

Del 15 al 19 de marzo asiste al colegio el subgrupo A, al subgrupo B se le transmite desde el colegio.

Del 23 al 26 de marzo asiste al colegio el subgrupo B. (seguir secuencia)

### **Distribución semanal de subgrupos de Primero a Décimo:**

A partir del lunes 15 de marzo comienza el proceso de alternancia con todos los grados, desde primero hasta décimo. La dinámica será parecida a la de grado once, la variación está en la fecha de inicio del proceso.

Del 15 al 19 de marzo asiste al colegio el subgrupo A, al subgrupo B se le transmite desde el colegio.

Del 23 al 26 de marzo asiste al colegio el subgrupo B, al subgrupo A se le transmite desde el colegio.

A partir del Viernes 26 de marzo a la 1:00 de la tarde, comienza el periodo de vacaciones de una semana para nuestros estudiantes, correspondiente al artículo 2 de la **RESOLUCIÓN RECTORAL NÚMERO 139 de Febrero 15 de 2021**, relacionada con el calendario escolar y la semana Mayor; los estudiantes regresan el día martes 6 de Abril en sus respectivos horarios y plan de alternancia.

El martes 6 de abril le corresponderá asistir a los subgrupos A de todos los grados y así continuará la secuencia y alternancia hasta terminar el segundo periodo. (11 de junio)



# Colegio Gimnasio Santo Rey

Aprobado por la Sec. de Educación. del Quindío Res. No. 1313 de Abril de 2.013

“Ciencia, Conocimiento y Vida

**Los estudiantes que tengan padres o familiares con enfermedades preexistentes por más que quieran, aún no deben regresar de manera presencial. Debemos cuidarnos como familia.**

- 2) El viernes 5 de Marzo, no habrá jornada académica, los docentes y directivos estaremos en reunión operativa preparando toda la logística para comenzar transmisiones desde el colegio, diseñando documentos de ley, y entregando la dotación respectiva a cada docente para el plan de alternancia – simultaneidad.
- 3) Toda la comunidad educativa debe visitar constantemente nuestra página web, allí encontrará diariamente información de interés, entre ellos, la encuesta de síntomas que debe ser diligenciada todos los días por el estudiante para el ingreso a la institución. <http://www.gimnasiosantorey.edu.co/gsr/salud/>

**TENER EN CUENTA QUE EL ESTUDIANTE QUE NO REALICE LA ENCUESTA DE SINTOMAS, NO PODRÁ INGRESAR A LA INSTITUCIÓN.**

- 4) Durante la próxima semana estaremos enviando a través de las listas de difusión de whatsapp de los directores de grupo, los listados de los grupos A y B que asistirán al proceso de alternancia y regreso gradual, progresivo y seguro a nuestra institución. Los listados fueron diseñados teniendo en cuenta los consentimientos informados que diligenciaron y firmaron los padres y acudientes.

Los estudiantes que no aparecen en los listados estarán virtualmente todas las semanas y deberán conectarse a clase con el uniforme, cámara y micrófonos encendidos.

- 5) Es muy importante que los padres tengan en cuenta que la jornada laboral de nuestros docentes es de 6: 30 a.m. hasta las 3:00 p.m., la labor docente es demasiado demandante. Los padres o acudientes que necesiten a un profesor deben conectarse a la sala de ZOOM del área del respectivo docente de 2:15 a 2:55 p.m. de lunes a jueves y esperar el turno de atención, ya que los docentes programan refuerzos o tutorías con algunos estudiantes. Otro mecanismo de comunicación que podrán utilizar los padres o acudientes para contactarse con los docentes será la mensajería de la Plataforma Saberes.

Los viernes habrá atención y citación a padres de 2:00 a 3:00 p.m. a través de las salas de reunión de ZOOM, correspondiente a la dirección de grupo de cada docente. (Excepto el viernes 5 de Marzo)

- 6) El lunes 1 de marzo se publicó en el bloque de tareas de la plataforma Saberes, los listados de reportados de mitad de periodo con áreas perdidas.
- 7) El día viernes 19 marzo se llevará a cabo la primera reunión de consejo de padres a partir de las 4:00 p.m. (Asisten los dos padres escogidos por grado en las reuniones de padres del 27 y 28 de enero)
- 8) Hasta el viernes 19 de marzo realizaremos el recaudo para efectuar el respectivo pago al ICFES de la prueba Saber de grado Once del mes de agosto, los estudiantes de dicho grado deben cancelar 65.000 pesos en la secretaria Financiera y traer fotocopia del documento de identidad antes de la fecha mencionada. (El documento debe estar actualizado en registraduría)



# Colegio Gimnasio Santo Rey

Aprobado por la Sec. de Educación. del Quindío Res. No. 1313 de Abril de 2.013

“Ciencia, Conocimiento y Vida”

## REGLAMENTO y PROTOCOLO PARA EL INGRESO GENERAL Y PERMANENCIA EN LAS INSTALACIONES DEL COLEGIO GIMNASIO SANTO REY

A continuación, se relacionan los requerimientos que deben ser cumplidos por cada integrante de la comunidad y visitante que ingresa al colegio, durante el tiempo que se presenta el estado de emergencia ocasionado por la pandemia COVID-19. Es de vital importancia que cada integrante de la comunidad o visitante, sea responsable y consciente que su seguridad y salud, dependen de las buenas prácticas de higiene que practique y del adecuado reporte de salud que realice a la institución.

1. Todos los integrantes de la comunidad educativa del GIMNASIO SANTO REY, deben realizar la capacitación de medidas preventivas relacionadas con la pandemia COVID 19, socializada en reuniones previas o estudiar la información publicada para tal fin en la página web del colegio, como requisito previo para el retorno a las instalaciones del colegio.



2. En caso de presentar síntomas respiratorios, el integrante del colegio o visitante, debe permanecer en su casa y no trasladarse a las instalaciones de la institución. Además, es obligatorio que notifique la actualización de su estado de salud a través de la aplicación establecida por el Gobierno (CoronApp-Colombia), notificar a su EPS y mantenerse en aislamiento preventivo, mientras recibe indicaciones de dicha entidad. Así mismo el integrante de la comunidad debe reportar a la institución dicha situación sobre el estado de su salud a través del correo electrónico: [gimnasiosantorey@gmail.com](mailto:gimnasiosantorey@gmail.com)





# Colegio Gimnasio Santo Rey

Aprobado por la Sec. de Educación. del Quindío Res. No. 1313 de Abril de 2.013

“Ciencia, Conocimiento y Vida”

3. Cada integrante del GIMNASIO SANTO REY o visitante debe portar tapabocas de manera permanente desde antes del ingreso a las instalaciones de la institución y durante toda su permanencia. Se recuerda que si el desplazamiento hacia y desde el colegio se hace en transporte público, cada usuario debe portar su tapabocas.



4. La portería tendrá un funcionario que llevará el registro de datos y toma de la temperatura para el ingreso a la institución, así como se controlaran las filas con distancias separadas, de tal manera que se pueda asegurar el distanciamiento social de la comunidad durante el proceso de entrada. Se recomienda a todos los miembros de la comunidad educativa que lleguen a las instalaciones, 15 minutos antes del inicio de sus actividades con el fin de llevar a cabo el proceso de ingreso.



5. En la portería, se tomará y registrará la temperatura, al ingresar a la institución. Tenga en cuenta que si la temperatura es mayor a  $37,5^{\circ}\text{C}$ , después de dos veces de su toma, no se permitirá el ingreso a la institución.



# Colegio Gimnasio Santo Rey

Aprobado por la Sec. de Educación. del Quindío Res. No. 1313 de Abril de 2.013

“Ciencia, Conocimiento y Vida”



6. Cada integrante o visitante que ingrese por la portería, debe desinfectar sus manos y calzado en la estación de desinfección con dispensador de alcohol y tapete, ubicada en la entrada. Posteriormente podrá lavarse sus manos en los lavamanos instalados en los baños ubicados en el primer y tercer piso.



7. Durante el ingreso, retiro y permanencia del integrante o visitante en las instalaciones del colegio, se debe evitar saludar o tener muestras de afecto con besos, abrazos o dando la mano.





# Colegio Gimnasio Santo Rey

Aprobado por la Sec. de Educación. del Quindío Res. No. 1313 de Abril de 2.013

“Ciencia, Conocimiento y Vida

8. Durante su estancia en el colegio, en labores académicas fuera del aula o laborales y tiempos de descanso, se debe velar por mantener la distancia social de 2 m entre personas.



9. Cada integrante del colegio y visitante debe contar con un kit de bioseguridad personal que contenga mínimo: alcohol en spray de 130 ml, pañuelos desechables, careta en acrílico o plástico de protección facial (D1) y tapabocas.



10. Durante la permanencia en el colegio, cada integrante o visitante, debe realizar el lavado de sus manos cuando las evidencie sucias, antes de consumir alimentos y mínimo cada tres horas. Así mismo, debe velar por desinfectar sus objetos personales, equipos/utensilios, elementos de protección y superficies de trabajo, previo y después de su uso.





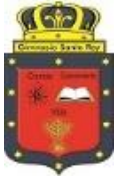

# Colegio Gimnasio Santo Rey

Aprobado por la Sec. de Educación. del Quindío Res. No. 1313 de Abril de 2.013

“Ciencia, Conocimiento y Vida

11. Todos los integrantes o visitantes del colegio, deben aplicar permanentemente el código de cuidado respiratorio, el cual consiste en toser o estornudar tapándose boca y nariz con un pañuelo desechable y depositándolo inmediatamente en una caneca (roja) o toser y estornudar tapando boca y nariz con la parte interna del codo.

Se solicita al integrante o visitante que no tosa o estornude de manera abierta sobre personas, elementos de trabajo, equipos o mobiliario. Se reitera que si la tos o los síntomas respiratorios se presentan durante su estancia en el colegio, el usuario debe reportar sus síntomas a su EPS, y abstenerse de estar en las instalaciones del colegio.

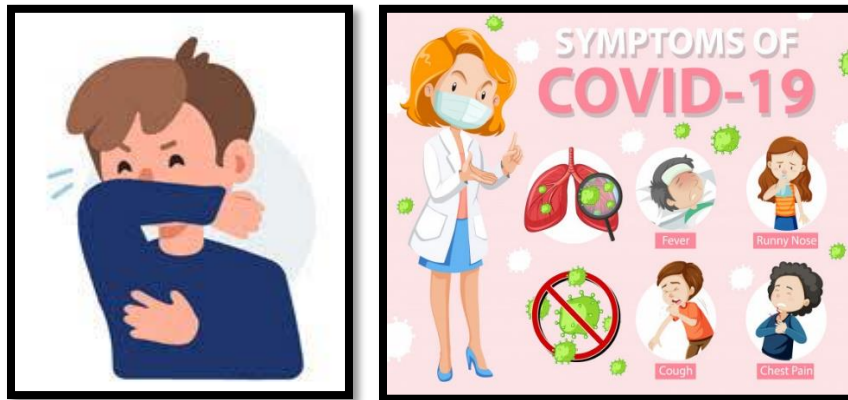

12. Al regresar a casa se recomienda al integrante de la comunidad: retirarse los zapatos antes de ingresar y lavar la suela con agua y jabón, retirarse la ropa y lavarla de manera inmediata, lavar las manos con agua y jabón según recomendaciones de seguridad, desinfectar todos los objetos manipulados por fuera de casa, preferiblemente tomar una ducha con agua y jabón. Evite abrazar y estar cerca de su familia hasta aplicar estas prácticas.

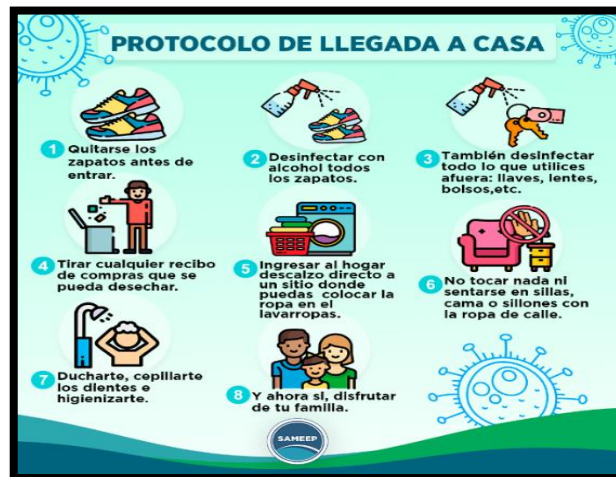





# Colegio Gimnasio Santo Rey

Aprobado por la Sec. de Educación. del Quindío Res. No. 1313 de Abril de 2.013

“Ciencia, Conocimiento y Vida”

13. Cada estudiante deberá traer lonchera de su casa en un recipiente plástico totalmente hermético y servilletas, queda absolutamente prohibido el intercambio de alimentos. (La cafetería y restaurante del colegio estarán cerrados durante la primera y segunda etapa del plan de alternancia y los picos de la pandemia).



14. Todas las estudiantes deben portar el cabello recogido por la porosidad del mismo que permite que fácil se albergue el virus. Utilizar el mínimo de accesorios como collares, aretes.



## ¿QUIÉNES NO ASISTEN AL COLEGIO?

En la modalidad de alternancia y gradualidad, no asisten al Colegio:

1. Estudiantes que no cuenten con la autorización de sus padres y representantes legales, mediante el consentimiento debidamente diligenciado.
  2. Estudiantes que tengan condición de vulnerabilidad asociada al alto riesgo de Covid 19.
  3. Estudiantes que presenten comorbilidades evidenciadas mediante reporte médico.
  4. Estudiantes que se identifiquen en una de las siguientes condiciones: Tos, fiebre, malestar general, mucosidad y temperatura superior a 37,5
- Presencia de caso probable o confirmado de coronavirus en el estudiante o un miembro del hogar o contacto estrecho.
  - Presencia de síntomas de orden respiratorio, gastrointestinales, dolor de cabeza, dolor de garganta, o fiebre.

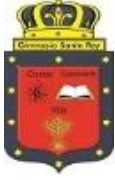

# Colegio Gimnasio Santo Rey

Aprobado por la Sec. de Educación. del Quindío Res. No. 1313 de Abril de 2.013

“Ciencia, Conocimiento y Vida”

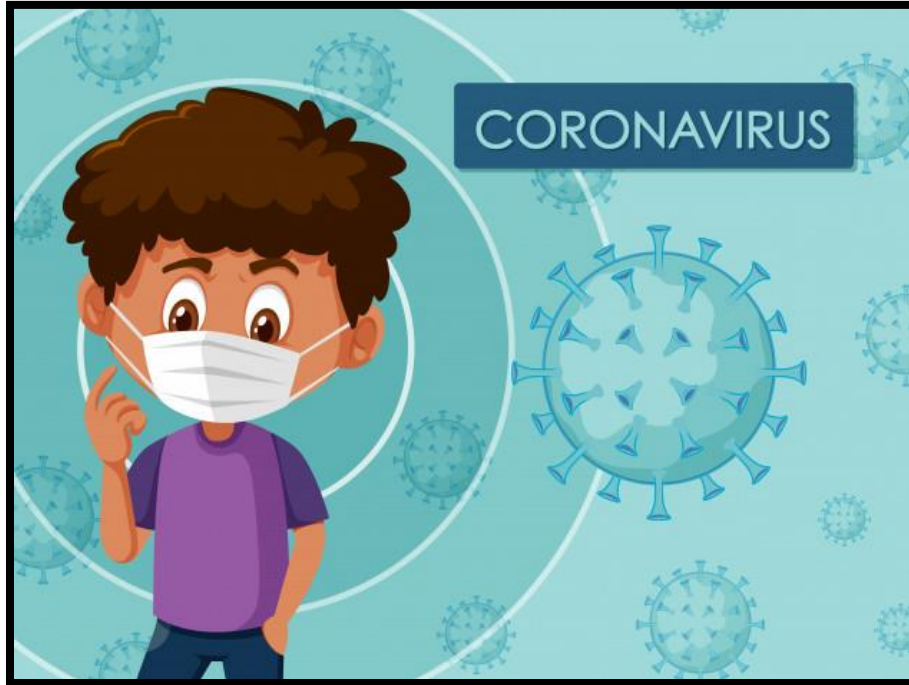

## INGRESO AL SALÓN DE CLASE

Para el acceso a las aulas, se tendrá en cuenta:

- ☑ Supervisar para conservar el distanciamiento entre compañeros en las áreas de circulación hacia el salón de clase, haciendo uso de la ruta señalizada.
- ☑ El docente espera a los estudiantes en el salón de clase y asegura que la puerta permanezca abierta, mientras se asegura que el ingreso se haga de un estudiante a la vez.
- ☑ Al ingresar, el estudiante se dirige inmediatamente a su escritorio.
- ☑ Se hará uso siempre del mismo puesto.
- ☑ El estudiante únicamente llevará los útiles solicitados por los docentes de la jornada.

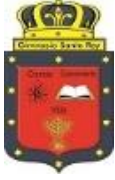

# Colegio Gimnasio Santo Rey

Aprobado por la Sec. de Educación. del Quindío Res. No. 1313 de Abril de 2.013

“Ciencia, Conocimiento y Vida

## COMÓ SE TRANSMITE EL COVID

La infección se produce cuando una persona enferma tose o estornuda y expulsa partículas del virus, que entran en contacto con otras personas a su alrededor, ya sea en su lugar de residencia, de trabajo o espacios públicos donde compartan con otros.

Los signos y síntomas clínicos pueden ser leves, moderados o graves y son semejantes a la infección respiratoria aguda (IRA)



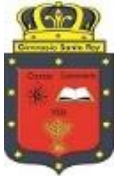

# Colegio Gimnasio Santo Rey

Aprobado por la Sec. de Educación. del Quindío Res. No. 1313 de Abril de 2.013

"Ciencia, Conocimiento y Vida"

## INSTRUCCIONES PARA COLOCACIÓN Y RETIRO DEL TAPABOCAS CONVENCIONAL

1. Lávese las manos antes de colocarse el tapabocas.



2. Si el tapabocas tiene banda flexible en uno de sus lados, cerciórese que ese lado esté orientado hacia arriba, moldee la banda sobre el tabique nasal.

3. El interior de la mayoría de los tapabocas es de color blanco, y el exterior es de color. Antes de ponérselo, revise que el lado blanco vaya hacia su cara y lado con color (impermeable) hacia afuera.

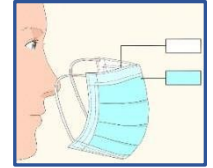

4. Ajuste el tapabocas, si tiene elásticos, por detrás de las orejas.

5. La colocación debe ser sobre la nariz y por debajo del mentón.



6. No toque el tapabocas durante su uso. Si debiera hacerlo, lávese las manos antes y después de su manipulación.

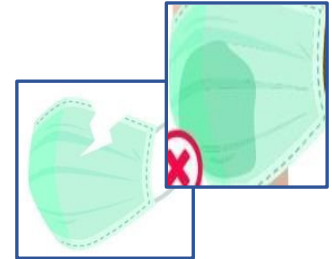

7. El tapabocas se puede usar durante un día de manera continua, siempre y cuando no esté roto, sucio o húmedo, en cualquiera de esas condiciones debe retirarse, eliminarse y colocar uno nuevo.



8. Lave sus manos y retírelo de atrás hacia adelante.

9. No lo reutilice. Una vez retirado, dóblelo con la cara hacia dentro y deposítelo en la basura.



10. Lávese las manos nuevamente.



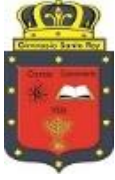

# Colegio Gimnasio Santo Rey

Aprobado por la Sec. de Educación. del Quindío Res. No. 1313 de Abril de 2.013

“Ciencia, Conocimiento y Vida”

## CÓDIGO DE ETIQUETA RESPIRATORIA

**¿Y qué es higiene respiratoria?** Es cubrirse la boca y la nariz con la toser o estornudar para evitar diseminar los virus.



Puedes utilizar pañuelos desechables para contener las secreciones respiratorias y desecharlos en las canecas para residuos más cercanos

En caso de no disponer de pañuelos desechables, se puede cubrir la boca y la nariz con el codo flexionado.

- Evite tocarse los ojos, la nariz y la boca, ya que las manos facilitan la transmisión.
- Es importante lavarse las manos después de toser o estornudar.
- En cada área de trabajo encontrara gel antibacterial y/o alcohol de 70° para manos (Enfermería, cocina, oficinas, comedor, puerta de entrada, salón de inglés de primaria y templo).
- En los baños encontramos los lavamanos con agua, jabón y toallas desechables.
- La persona en cargada de oficios varios recoge frecuentemente los residuos de la limpieza de manos.



# Colegio Gimnasio Santo Rey

Aprobado por la Sec. de Educación. del Quindío Res. No. 1313 de Abril de 2.013

“Ciencia, Conocimiento y Vida

## CONSIDERACIONES GENERALES FINALES

De forma presencial, la clase de educación física recreación y deportes, se ofrecerá de forma coordinada con el docente responsable.

Los estudiantes seguirán estrictamente las indicaciones y rutinas para cada clase.

☒ No se permite el ingreso de padres de familia a las aulas de clase.

☒ Para la atención al cliente en las diferentes dependencias, se solicitará por llamada telefónica o a través del whatsapp corporativo y asignarán citas previas.

## SANCIONES A ESTUDIANTES PRODUCTO DEL INCUMPLIMIENTO DE LOS PROTOCOLOS DE BIOSEGURIDAD (MEDIDAS TRANSITORIAS DEL MANUAL DE CONVIVENCIA)

El incumplimiento de cualquiera de las normas anteriormente mencionadas llevará a las siguientes sanciones:

**1. PRIMER LLAMADO DE ATENCIÓN:** Se realizará un registro en el anecdotario por el primer incumplimiento a cualquiera de los protocolos de bioseguridad anteriormente anotados. La coordinadora general o el rector informarán inmediatamente al padre de familia aludido.

**2. SEGUNDO LLAMADO DE ATENCIÓN:** El estudiante que por segunda vez sea sorprendido infringiendo cualquiera de las normas de bioseguridad, no podrá regresar presencialmente a la institución y permanecerá en su casa bajo la modalidad de virtualidad por el tiempo de una semana.

**3. TERCER LLAMADO DE ATENCIÓN:** Si el estudiante por tercera vez incurre en llamado de atención por el incumplimiento de cualquiera de las normas de prevención de contagio de covid-19 y protocolos de bioseguridad adoptados por la rectoría de la institución, **perderá indefinidamente el derecho a asistir presencialmente a la institución**, hasta la fecha que el Gobierno Nacional determine para el **RETORNO TOTAL** de los estudiantes a la presencialidad. Entre tanto, el estudiante sancionado continuará en modalidad **VIRTUAL PERMANENTE**.

El no cumplir con las normas y protocolos de bioseguridad es una falta gravísima al poner en riesgo la salud e integridad física de todos los miembros de la comunidad educativa.

### ¿DÓNDE PUEDO CONSULTAR MAS INFORMACION CONCERNIENTE A LOS PROTOCOLOS DE BIOSEGURIDAD?

El plan de alternancia con los protocolos de bioseguridad y sus anexos lo pueden encontrar en nuestra página web

<https://www.gimnasiosantorey.edu.co/gsr/home-1/> o puede comunicarse al celular 315 5974759.

Toda la comunidad educativa debe visitar constantemente nuestra página web, allí encontrará diariamente información de interés, entre ellos, la encuesta de síntomas que debe ser diligenciada todos los días por el estudiante para el ingreso a la institución. <http://www.gimnasiosantorey.edu.co/gsr/salud/>

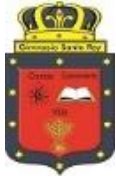

# Colegio Gimnasio Santo Rey

Aprobado por la Sec. de Educación. del Quindío Res. No. 1313 de Abril de 2.013

“Ciencia, Conocimiento y Vida

Porque todas las cosas proceden de él,  
y existen por él y para él.  
¡A él sea la gloria por siempre!  
Amén.

**Romanos 11:36**

DailyVerses.net

Con todo nuestro cariño y afecto.

**PAULA ANDREA CANO CASTRILLON  
DIRECTORA ADMINISTRATIVA G.S.R**

**VÍCTOR MANUEL RIVERA L  
Rector G.S.R**

**XIOMARA OCHOA RODRÍGUEZ  
Coordinadora General G.S.R**

Original Firmado – circular subida a plataforma.